

Приложение к комплексному  
плану мероприятий по  
предотвращению кризисных  
ситуаций в МБОУ ДО ЦТ  
утвержденному приказом  
от 22.09.2021 г. № 139

**АНТИКРИЗИСНЫЙ ПЛАН**  
**действий в чрезвычайных ситуациях**  
**для участников образовательных отношений**  
**МБОУ ДО Центр творчества,**  
**расположенного по адресу: Краснодарский**  
**край, Кушевский район, село Красное, ул.**  
**Ворошилова, 71**

## Блок I. ОРГАНИЗАЦИОННЫЙ

### 1.1. Структура и обязанности команды безопасности

#### 1.1.1. Состав и структура команды безопасности

Общий состав команды составляет 6 человек штатных сотрудников.

Должность в составе команды безопасности	Должность (выполняемые функции) в штате образовательной организации либо стороннего учреждения
Руководитель	Методист (ответственный по технике безопасности, антитеррористической защите и ответственным по гражданской обороне и чрезвычайным ситуациям)
Члены группы:  – охрана - ответственный за охрану труда  – ответственный за медицинское обеспечение  – ответственный за психологическое обеспечение	Сторож, сторож - вахтер; заведующий хозяйством  Зам. По УЧ  Педагог - организатор

#### 1.1.2. Обязанности команды безопасности

Руководитель отвечает за планирование и порядок действий в ЧС. Руководитель является прямым начальником всего личного состава команды безопасности..

Руководитель обязан:

- установить и поддерживать связь с органами безопасности и служб спасения;
- корректировать (по необходимости) порядок действий персонала образовательной организации в зависимости от вида чрезвычайной ситуации и сложившейся обстановки;
- организовать поддержание общественного порядка;
- координировать работу заместителя;
- взаимодействовать со СМИ.

Заместитель руководителя отвечает за взаимодействие с представителями пунктов временного размещения (ПВР), организацию деятельности членов команды безопасности. Заместитель руководителя подчиняется руководителю команды безопасности, а в случае его отсутствия выполняет его обязанности. Заместитель руководителя обязан:

- оповестить членов команды о ЧС (по необходимости);
- поддерживать связь с организациями, выделяющими транспорт и места временного размещения;
- руководить работой членов команды безопасности.

Члены охраны отвечают за поддержание общественного порядка, организованный выход пострадавших из зоны ЧС. Члены охраны подчиняются руководителю и заместителю руководителя команды безопасности. Члены охраны обязаны:

- обеспечивать безопасность граждан и поддержание общественного порядка в зоне ЧС;
- обеспечивать организованный выход эвакуированных и пострадавших на посадку в транспорт или к исходным пунктам маршрутов пешей эвакуации.

Ответственный за медицинское обеспечение отвечает за своевременное оказание медицинской помощи. Он подчиняется руководителю и заместителю руководителя команды безопасности. Ответственный за медицинское обеспечение обязан:

- оказывать первую медицинскую помощь пострадавшим;
- организовать доставку тяжело пострадавших в ближайшую медицинскую организацию.

Ответственный за психологическое обеспечение отвечает за психологическое обеспечение пострадавших при ЧС. Он подчиняется руководителю и заместителю руководителя команды безопасности. Ответственный обязан:

- оказывать экстренную индивидуальную и групповую психологическую помощь пострадавшим в результате ЧС, а также родственникам и близким погибших и пострадавших в ЧС;
- проводить мероприятия по реабилитации пострадавших при ЧС.

## 1.2. Сведения о критических элементах объекта (территории)

1.2.1. Перечень критических элементов объекта (территории) (при наличии):

Не имеется.

Возможные места и способы проникновения террористов на объект (территорию): неправомерное проникновение на территорию объекта через ограждение со стороны улицы, частного сектора.

Наиболее вероятные средства поражения, которые могут применить террористы при совершении террористического акта:

огнестрельное и холодное оружие, поджог, наркотические, взрывоопасные, отравляющие и химические вещества.

## 1.2.2. Прогноз последствий в результате совершения на объекте (территории) террористического акта.

Предполагаемые модели действий нарушителей:

- захват заложников из числа работников, обучающихся или иных лиц;
- размещение взрывных устройств либо угроза взрыва;
- поджог.

Вероятные последствия совершения террористического акта на объекте (территории):  
- разрушение части зданий 150 кв. м.

## 1.2.3. Оценка социально-экономических последствий совершения террористического акта на объекте (территории)

№ п/п	Возможные людские потери (человек)	Возможные нарушения инфраструктуры	Возможный экономический ущерб (рублей)
1.	120 человек	Разрушение, уничтожение	1 277 399, 22 руб.

### 1.3. Календарный план действий персонала при различных видах чрезвычайных ситуаций

При возникновении чрезвычайной ситуации необходимо немедленно прекратить работу и строго следовать алгоритму действий в целях уменьшения последствий возникшей кризисной ситуации.

#### 1.3.1. Вид чрезвычайной ситуации: вооруженное нападение

Признаки чрезвычайной ситуации: наличие у преступника холодного или огнестрельного оружия

Алгоритм действий

Действие*	Время исполнения	Ответственный
Оповестить о ЧС (нажать КТС, позвонить в службу спасения по телефону 101 или 112)	Немедленно (при наличии возможности)	Первый обнаруживший ЧС
Сообщить о ЧС ответственному за антитеррористическую защищенность (методист - тел. 8 928 115 30 17, директор МБОУ ДО ЦТ 8928437 94 38)		
Оценить обстановку в зоне ЧС. Доложить о ЧС по схеме оповещения и связи при ЧС (приложение № 2)	Немедленно при получении сигнала о ЧС	Ответственный за антитеррористическую защищенность
Проинформировать об опасности ЧС руководителей соседних учреждений	при получении сигнала о ЧС +10 мин.	Заместитель руководителя
Обеспечить: <ul style="list-style-type: none"><li>встречу прибывшей службы спасения и медицинской помощи;</li></ul>	По прибытию	Ответственный за антитеррористическую защищенность
<ul style="list-style-type: none"><li>беспрепятственный проход на территорию и в здание сотрудникам службы спасения и медицинской помощи;</li></ul>		
Доложить представителям службы спасения обстановку	По прибытию +1 мин	Ответственный за антитеррористическую защищенность

<p>Прекратить образовательную деятельность. Оценить обстановку. Действовать по плану «а» или «б».</p> <p>а) При возможности эвакуироваться:</p> <ul style="list-style-type: none"> <li>• выстроить воспитанников в организованную группу;</li> <li>• взять списки учащихся;</li> <li>• встать позади учащихся и покинуть помещение;</li> <li>• следовать по пути эвакуации, избегая места вооруженного нападения;</li> <li>• привести воспитанников в ближайший ПВР (приложение 1);</li> <li>• передать пострадавших медикам;</li> <li>• провести перекличку по списку;</li> <li>• доложить о результатах эвакуации руководителю образовательной организации ,ответственному за антитеррористическую защищенность;</li> <li>• сообщить родителям (законным представителям) воспитанников о состоянии здоровья их детей;</li> <li>• организовать оказание индивидуальной и групповой психологической помощи</li> </ul> <p>б) Если эвакуироваться невозможно:</p> <ul style="list-style-type: none"> <li>• запереть группу на ключ изнутри и отвести воспитанников вглубь помещения. Если дверь без замка, то ее следует забаррикадировать мебелью;</li> <li>• как можно ближе пригнуться к полу, особенно вблизи окон;</li> <li>• не покидать места укрытия до прибытия службы спасения;</li> <li>• сообщить руководителю об итогах спасательной операции</li> </ul>	<p>Немедленно при поступлении сигнала</p>	<p>ПДО</p>
<p>Оценить обстановку. При возможности эвакуироваться, помочь эвакуироваться</p>	<p>Немедленно при</p>	<p>Технический и административный</p>

коллегам и учащимся. При невозможности эвакуироваться: <ul style="list-style-type: none"> <li>• перейти из открытого помещения (коридор, фойе и т.п.) в закрытое;</li> <li>• забаррикадировать двери;</li> <li>• как можно ближе пригнуться к полу, особенно вблизи окон;</li> <li>• не покидать места укрытия до прибытия службы спасения;</li> <li>• сообщить руководителю об итогах спасательной операции</li> </ul>	поступлении сигнала	персонал, педагогические работники, не участвующие на момент ЧС в образовательной деятельности
Сбор в месте работы штаба службы спасения Следование указаниям руководителя и службы спасения	По прибытию служб +3 мин	Персонал, ответственный за безопасность
Оказать медицинскую помощь пострадавшим в ЧС. Организовать вывоз тяжело пострадавших в ЧС в ближайшее медицинское учреждение	Немедленно после прибытия в ПВР	Зам по УЧ, ПДО
Оказать психологическую помощь: <ul style="list-style-type: none"> <li>• пострадавшим в ЧС;</li> <li>• родителям (законным представителям) воспитанников, их родственникам</li> </ul>	После прибытия в ПВР +5 мин.	Педагог-организатор

### 1.3.2. Вид чрезвычайной ситуации: захват заложников

Признаки чрезвычайной ситуации: ограничение физической свободы одного или нескольких лиц.

#### Алгоритм действий

Действие*	Время исполнения	Ответственный
Оповестить о ЧС (позвонить в орган безопасности по телефону 101 или 112)	Немедленно	Первый обнаруживший ЧС
Сообщить о ЧС ответственному за антитеррористическую защищенность (методист - тел. 8 928 115 30 17, директор МБОУ ДО ЦТ 8 928 437 94 38)		
Оценить обстановку в зоне ЧС. Доложить о ЧС по схеме оповещения и связи при ЧС (приложение № 2)	Немедленно при получении сигнала о ЧС	Ответственный за антитеррористическую защищенность
Блокировать место ЧС Организовать оповещение и эвакуацию персонала, учащихся и посетителей	При получении сигнала о ЧС+1 мин.	Сторож, сторож - вахтер
При обращении террориста вести переговоры (до прибытия органов	При поступлении	Директор МБОУ ДО ЦТ, ответственный за

безопасности)	сигнала от террориста	антитеррористическую защищенность
Проинформировать об опасности ЧС руководителей соседних учреждений	При получении сигнала о ЧС +10 мин.	Заместитель директора по уч
<p>Прекратить образовательную деятельность. Оценить обстановку. Действовать по плану «а» или «б».</p> <p>а) При возможности эвакуироваться:</p> <ul style="list-style-type: none"> <li>• выстроить воспитанников в организованную группу;</li> <li>• взять списки учащихся;</li> <li>• встать позади воспитанников и покинуть помещение;</li> <li>• следовать по пути эвакуации, избегая места захвата заложников;</li> <li>• привести детей в ближайший ПВР (приложение 1);</li> <li>• провести переключку по списку;</li> <li>• доложить о результатах эвакуации руководителю образовательной организации, ответственному за антитеррористическую защищенность;</li> <li>• сообщить родителям (законным представителям) учащихся о состоянии здоровья их детей;</li> <li>• организовать оказание индивидуальной и групповой психологической помощи</li> </ul>		ПДО
<p>б) Если эвакуироваться невозможно (при захвате в заложники):</p> <ul style="list-style-type: none"> <li>• действовать по инструкции (не противоречить террористам, вести себя спокойно и т.д.);</li> <li>• оказать помощь раненым (при разрешении террориста);</li> <li>• предотвращать панику (по возможности)</li> </ul>	При возникновении ЧС	Технический и административный персонал, ПДО
<ul style="list-style-type: none"> <li>• лечь на пол, закрыть голову руками;</li> <li>• при признаках газовой атаки приложить к носу и рту носовой платок или любую другую ткань или часть одежды</li> </ul>	При освобождении	
Обеспечить:	По прибытию	Ответственный за

<ul style="list-style-type: none"> <li>встречу прибывшей службы безопасности и медицинской помощи;</li> <li>беспрепятственный проход на территорию и в здания сотрудникам службы безопасности и медицинской помощи</li> </ul>		антитеррористическую защищенность
Доложить представителям службы безопасности обстановку	По прибытию +1 мин	Ответственный за антитеррористическую защищенность
Сбор в месте работы штаба службы безопасности. Следование указаниям руководителя и службы безопасности	По прибытию служб +3 мин	Персонал, ответственный за безопасность
Оказать медицинскую помощь пострадавшим в ЧС. Организовать вывоз тяжело пострадавших в ЧС в ближайшее медицинское учреждение	Немедленно после прибытия в ПВР	Зам по УЧ, ПДО
Оказать психологическую помощь: <ul style="list-style-type: none"> <li>пострадавшим в ЧС;</li> <li>родителям (законным представителям) учащихся, их родственникам</li> </ul>	После прибытия в ПВР +5 мин.	Педагог-организатор

### 1.3.3. Вид чрезвычайной ситуации: обнаружение предмета, похожего на взрывное устройство

Признаки чрезвычайной ситуации: наличие на обнаруженном предмете проводов, веревок, изоляционной ленты; подозрительные звуки, щелчки, тиканье часов.

#### Алгоритм действий

Действие*	Время исполнения	Ответственный
Сообщить о находке ответственному за антитеррористическую защищенность (методист - тел. 8 928 115 30 17, директор МБОУ ДО ЦТ 8 928 437 94 38)	Немедленно	Первый обнаруживший ЧС
Оценить обстановку и полученную информацию	При получении сигнала о ЧС+2 мин.	Ответственный за антитеррористическую защищенность
Блокировать место ЧС, начать эвакуацию персонала, воспитанников и посетителей	При получении сигнала о ЧС+3 мин.	Служба охраны
Оповестить о ЧС (позвонить в орган безопасности по телефону 101 или 112)	При получении	Ответственный за антитеррористическую



Доложить о ЧС по схеме оповещения и связи при ЧС (приложение № 2)	сигнала о ЧС+4 мин.	защищенность
Проинформировать об опасности ЧС руководителей соседних учреждений	При получении сигнала о ЧС+4 мин.	Заместитель руководителя
<p>Прекратить воспитательно-образовательную деятельность. Эвакуироваться:</p> <ul style="list-style-type: none"> <li>• выстроить воспитанников в организованную группу;</li> <li>• взять списки воспитанников;</li> <li>• встать позади воспитанников и покинуть помещение;</li> <li>• следовать по пути эвакуации;</li> <li>• привести детей в ближайший ПВР (приложение 1);</li> <li>• провести перекличку по списку;</li> <li>• доложить о результатах эвакуации руководителю образовательной организации, ответственному за антитеррористическую защищенность;</li> <li>• сообщить родителям (законным представителям) воспитанников о состоянии здоровья их детей;</li> <li>• организовать оказание индивидуальной и групповой психологической помощи</li> </ul>	Немедленно при получении сигнала о ЧС	ПДО
Эвакуироваться согласно планам эвакуации, помочь эвакуироваться коллегам и обучающимся	Немедленно при получении сигнала о ЧС	Технический и административный персонал, педагогические работники, не участвующие на момент ЧС в образовательной деятельности
<p>Обеспечить:</p> <ul style="list-style-type: none"> <li>• встречу прибывшей службы безопасности и медицинской помощи;</li> <li>• беспрепятственный проход на территорию и в здания сотрудникам службы безопасности и медицинской помощи</li> </ul>	По прибытию	Ответственный за антитеррористическую защищенность
Доложить представителям службы	По прибытию	Ответственный за

безопасности обстановку	+1 мин	антитеррористическую защищенность
Если сигнал не подтвержден: <ul style="list-style-type: none"> <li>• возобновить воспитательно-образовательную деятельность;</li> <li>• сообщить о ложной тревоге родителям (законным представителям) воспитанников</li> </ul>	При получении сообщения органов безопасности	ПДО
Если сигнал не подтвержден возобновить трудовую деятельность	При получении сообщения органов безопасности	Технический и административный персонал, педагогические работники, не участвующие на момент ЧС в образовательной деятельности

#### 1.3.4. Вид чрезвычайной ситуации: пожар

Признаки чрезвычайной ситуации: дым, огонь

#### 1.3.5. Алгоритм действий

Действие*	Время исполнения	Ответственный
Срабатывание системы пожарной сигнализации, системы оповещения Оповестить о ЧС (позвонить в пожарную службу по телефону 101 или 112)	Немедленно	Первый обнаруживший ЧС
Сообщить о ЧС директору ЦТ, ответственному за пожарную безопасность (методист - тел. 8 928 115 30 17, директор МБОУ ДО ЦТ 8 928 437 94 38)		
Отключить электроснабжение, открыть запасные выходы	При получении сигнала о ЧС+ 1 мин.	Сторож, сторож - вахтер
Оценить обстановку в зоне ЧС. Доложить о ЧС по схеме оповещения и связи при ЧС (приложение № 2)	При получении сигнала о ЧС+ 1 мин.	Директор МБОУ ДО ЦТ, ответственный за пожарную безопасность
Прекратить образовательную деятельность. Оценить обстановку. Действовать по плану «а» или «б». а) При возможности эвакуироваться: <ul style="list-style-type: none"> <li>• отключить электроснабжение;</li> <li>• закрыть окна (по необходимости);</li> <li>• надеть СИЗ (при наличии);</li> </ul>	При получении сигнала о ЧС+ 6 мин.	ПДО

<ul style="list-style-type: none"> <li>• выстроить учащихся в организованную группу;</li> <li>• взять списки учащихся;</li> <li>• встать позади учащихся и покинуть помещение;</li> <li>• следовать по пути эвакуации;</li> <li>• привести детей в зимнее время – ПВР (приложение 1), летнее – спортивная (эвакуационная) площадка;</li> <li>• провести перекличку по списку;</li> <li>• доложить о результатах эвакуации руководителю образовательной организации, ответственному за пожарную безопасность;</li> <li>• выполнять указания ответственного за пожарную безопасность</li> </ul>		
<p>б) Если эвакуироваться невозможно:</p> <ul style="list-style-type: none"> <li>• найти помещение, в котором нет пожара и его признаков;</li> <li>• плотно закрыть дверь, подложить под нее вещи;</li> <li>• позвонить ответственному за пожарную безопасность и доложить о сложившейся обстановке</li> </ul>	<p>Немедленно при получении сигнала</p>	
<p>Оценить обстановку. При возможности эвакуироваться, помочь эвакуироваться коллегам и учащимся. При невозможности эвакуироваться:</p> <ul style="list-style-type: none"> <li>• найти безопасное место;</li> <li>• сообщить где находитесь ответственному за пожарную безопасность;</li> <li>• дождаться помощи</li> </ul>	<p>Немедленно при получении сигнала</p>	<p>Технический и административный персонал, педагогические работники, не участвующие на момент ЧС в образовательной деятельности</p>
<p>Осуществлять контроль за проведением эвакуации воспитанников, работников, ценных документов на эвакуационную площадку</p>	<p>При получении сигнала о ЧС+ 6 мин.</p>	<p>Ответственный за пожарную безопасность</p>
<p>Обеспечить:</p> <ul style="list-style-type: none"> <li>• встречу прибывшей пожарной службы и медицинской помощи;</li> <li>• беспрепятственный проход на территорию и в здания сотрудникам службы безопасности и медицинской помощи</li> </ul>	<p>По прибытию</p>	<p>Ответственный за пожарную безопасность</p>
<p>Доложить представителям пожарной службы</p>	<p>По прибытию</p>	<p>Ответственный за</p>

обстановку	+1 мин	пожарную безопасность
Оказать медицинскую помощь пострадавшим в ЧС. Организовать вывоз тяжело пострадавших в ЧС в ближайшее медицинское учреждение	Немедленно после прибытия на эвакуационную площадку	Зам по УЧ, ПДО
Оказать психологическую помощь: <ul style="list-style-type: none"> <li>• пострадавшим в ЧС;</li> <li>• родителям (законным представителям) учащихся, их родственникам</li> </ul>	После прибытия на эвакуационную площадку+5 мин.	Педагог-организатор

\* Порядок действий может меняться при сочетании двух и более видов чрезвычайных ситуаций.

## Блок II. МЕТОДИЧЕСКИЙ

### 2.1. Критерии эффективности действий в зоне чрезвычайной ситуации

#### 2.1.1. Оценка эффективности действий:

Эффективность действий, необходимость доработки и изменения антикризисного плана оценивается: 15 баллов – план не требует доработок, 9-10 баллов – необходимо скорректировать отдельные положения, 6-9 баллов – необходимо скорректировать больше половины плана, 5-0 – план необходимо пересмотреть полностью

Целевые показатели:

Показатель	Критерии оценки	Баллы
Готовность персонала к выполнению действий	Отсутствие нарушений	5 баллов
	имеются незначительные нарушения	3 балла
	имеются грубые нарушения	Вычитаются 5 баллов
Исполнительская дисциплина	без замечаний	5 баллов
	незначительные нарушения	3 балла
	со значительными замечаниями	Вычитаются 5 баллов
Выполнение алгоритмов действий при ЧС	100%	5 баллов
	от 80% до 99%	4 балла
	от 50% до 79%	3 балла
	менее 50%	1- 2

## Блок III. РЕСУРСНЫЙ

### 3.1. Ресурсы образовательной организации

#### 3.1.1. Материально-технические ресурсы

Наименование ресурса	Место, характеристики	Примечание
----------------------	-----------------------	------------

<b>2. Технические средства</b>		
Стационарный телефон	Пункт сторожа – вахтера, кабинеты № 2, 22, 14	Нет
Объектовые системы оповещения о пожаре	Система подачи извещений по радиоканалу ОКО – 3 – А – 01 – П.	Сигнал охватывает все здание МБОУ ДО ЦТ
Охранные телевизионные системы видеонаблюдения	4 видеокамеры АХУ САМ Расположены на здании снаружи. Пункт наблюдения – пропускной пункт сторожа вахтера.	(Периметральные)
<b>3. Территория</b>		
Место эвакуации в летнее время: – спортивная площадка	Открытая площадка расположена впереди здания МБОУ ДО ЦТ(справа от выхода), открытая площадка за зданием Центра	Используется, как место эвакуации при пожаре

### 3.1.2. Кадровые ресурсы

Ф.И.О., должность	Курируемое направление при ЧС	Телефон	
		служебный	мобильный
<b>1. Административный персонал</b>			
Директор МБОУ ДО ЦТ Е. С. Миндрин	Связь с органами безопасности, медслужбой, СМИ	8 861 68 35 7 98	892843 9438
О. А. Фомина, заведующий хозяйством	Материально-техническое обеспечение	8 861 68 35 7 98	8 928 255 57 98
Е. В. Зинченко, методист	Эвакуация	8 861 68 35 7 98	8-928 115 30 17
<b>2. Технический персонал</b>			
С. А. Кухарева, сторож - вахтер	Охрана территории	8 861 68 35 7 98	8 928 881 22 69
С. В. Митько - сторож	Охрана территории	8 861 68 35 7 98	8 928 435 18 39

### 3.2. Внешние ресурсы

#### 3.2.1. Материально-технические ресурсы

Наименование ресурса	Место, характеристики	Примечание
<b>1. Здания, помещения</b>		

Место эвакуации – ПВР № 1 на 100 человек	Магазин «Магнит», Краснодарский край, Куцневский район, село Красное, пер. Советов, 19 А	Расположен в 140 м. от южной части территории МБОУ ДО ЦТ
--	--	--

Приложение № 1

План пункта временного размещения и маршрут движения к нему

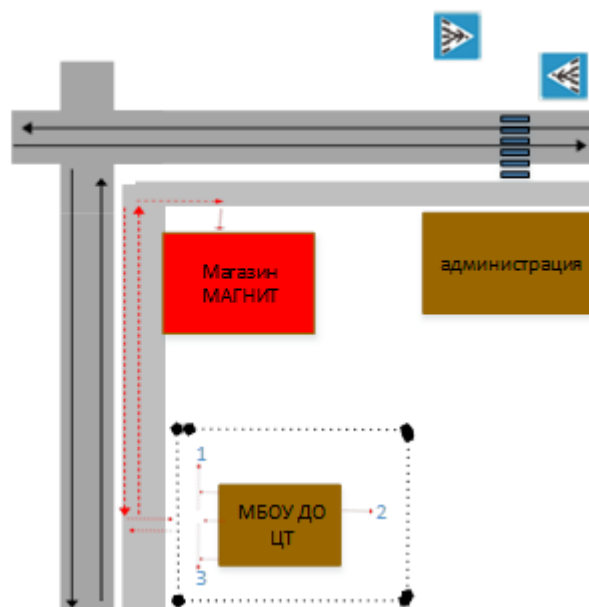

- ..... ● - ограждение МБОУ ДО ЦТ
- - направление движения транспортного потока
- - направление движения учащихся от здания при ЧС
- 1,2,3 - место временной эвакуации учащихся
- Магазин МАГНИТ - пункт временного размещения учащихся при ЧС

**Схема оповещения и связи при ЧС**

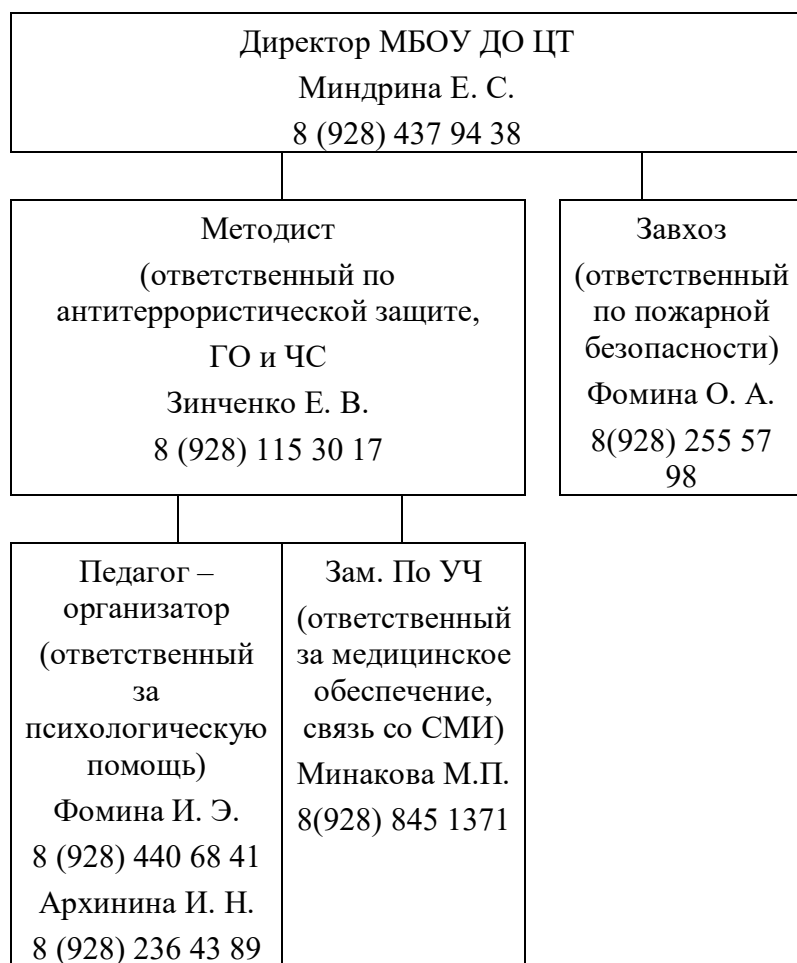

**Силы привлекаемые для обеспечения  
антитеррористической защищенности МБОУ ДО  
ЦТ:**

112 - единая служба спасения (для звонка с мобильного телефона);  
 01 - единая служба спасения (пожарная часть);  
 8 (861 68) 5 93 44 – МЧС (ст. Кущевская)  
 02 - полиция;  
 020 – полиция с Мегафон, Теле 2, МТС;  
 002 - полиция с Билайн  
 03 - скорая медицинская помощь;  
 8 (861 68)3 53 02 – скорая мед. помощь с. Красное  
 8 (861 68) 5 39 29 (стац.)  
 8 928 247 11 37 (сот.) – Единая Дежурная Диспетчерская  
 Служба (Кущевский район)  
 8 (861 68) 3 55 97 – Администрация с. Красного  
 8 928 437 94 38 – Директор МБОУ ДО ЦТ

Антикризисный план составили:

Методист (ответственный по антитеррористической  
защите, ГО и ЧС)

Е.В. Зинченко

Директор МБОУ ДО ЦТ:

Е. С. Миндрина

